



CONVENTION CS06

Convention de servitudes pour les ouvrages souterrains

(Hors propriétés agricoles, boisées et forestières)

LOCALISATION

Commune de : Anse

Département : RHONE

Une ligne électrique souterraine : 400 Volts

N° d'affaire Enedis : RAC-SIR-25-013219 RAC C5 EXT - (PR12kVA) - ORANGE BUSINESS SERVICES

Chargé de projet Enedis : SYLVESTRE Florence

PARTIES

Cette convention est signée entre :

Enedis,

Ci-après « Enedis » dans cette convention

Société anonyme à directoire et conseil de surveillance, au capital de 270 037 000 euros, immatriculée au RCS de Nanterre sous le numéro 444 608 442, ayant son siège social à la tour Enedis, 4, place de la Pyramide, 92800 PUTEAUX

Représentée par Monsieur Vincent VIALETTE, le Directeur Régional Sillon Rhodanien - 288 rue Duguesclin 69003 LYON,

Et

Nom *: **COMMUNE D ANSE représentée par son Maire, Monsieur Daniel POMERET, ayant reçu tous pouvoirs à l'effet des présentes par décision du Conseil Municipal en date du 14 avril 2025**

Demeurant à : **55 PLACE DU GENERAL DE GAULLE, 69480 ANSE**

Téléphone : **04-74-67-03-84**

Agissant en qualité **Propriétaire** des bâtiments et terrains ci-après indiqués

Ci-après « le propriétaire » dans cette convention

Enedis et le propriétaire sont désignés individuellement la « Partie » et ensemble les « Parties ».

Le propriétaire déclare que la/les parcelle(s) ci-après désignée(s) lui appartient/appartiennent :

Commune	Prefixe	Section	Numéro de parcelle	Lieux-dits	Nature éventuelle des sols et cultures (Cultures légumières, prairies, pacage, bois, forêt ...)
Anse		AN	0203	LA FONTAINE SUD	

Anse		AN	0059	LA FC
------	--	----	------	-------

Cette ou ces parcelles sont dénommées « propriété » dans cette convention.

Enedis est concessionnaire du service public de distribution d'électricité sur 95 % du territoire français. A ce titre, elle entretient, développe et exploite le réseau public de distribution d'électricité. Cette mission lui permet d'obtenir une déclaration d'utilité publique et/ou d'établir des servitudes l'autorisant à implanter des ouvrages électriques sur des propriétés, dans l'intérêt du service public (articles L.323-3 et suivants et R.323-1 et suivants du code de l'énergie).

Cette convention reconnaît à Enedis les droits prévus par ces textes. Elle prévoit par ailleurs des droits sur lesquels les Parties se sont accordées.

LES OUVRAGES

1) Les ouvrages objet de cette convention

Dès la signature de cette convention, le propriétaire autorise Enedis à implanter sur sa propriété (close ou non, bâtie ou non) les ouvrages décrits ci-dessous :

- 1 canalisation(s) souterraines(s) et ses (leurs) accessoires dans une bande de 1 m de large sur une longueur totale d'environ 90 mètres ;
- Les bornes de repérage si besoin ;

Cette convention vise également tous les ouvrages qui pourraient se substituer aux ouvrages précités sur leurs emprises initiales ou le cas échéant, à proximité de l'emprise initiale.

Le terme « ouvrage » utilisé dans cette convention vise donc l'ensemble de ces ouvrages.

2) L'emplacement de ces ouvrages sur la propriété

Les ouvrages décrits ci-dessus sont implantés sur la propriété aux emplacements décrits dans le plan de tracé des ouvrages annexé à cette convention.

3) La durée pendant laquelle les ouvrages restent implantés sur la propriété

Cette convention entre en vigueur à la date de sa signature. Elle est conclue pour la durée de vie des ouvrages visés au point 1). Enedis pourra commencer les travaux dès la signature de la convention par le propriétaire.

IMPLANTATION DES OUVRAGES

4) Les conséquences sur la végétation à proximité de l'emplacement des ouvrages

Enedis est autorisée à effectuer l'élagage, l'enlèvement, l'abattage ou le dessouchage de toutes plantations, branches ou arbres, qui se trouvent à proximité de l'emplacement des ouvrages, gênent leur pose ou pourraient par leur mouvement, chute ou croissance occasionner des dommages aux ouvrages.

Ces travaux pourront être confiés au propriétaire si ce dernier le demande et s'engage à respecter la réglementation en vigueur, notamment la réglementation relative à l'exécution de travaux à proximité de certains ouvrages (notamment art. L. 554-1 et suivants et art. R. 554-1 et suivants du Code de l'environnement ; arrêté du 15 février 2012 pris en application du chapitre IV du titre V du livre V du code de l'environnement relatif à l'exécution de travaux à proximité de certains ouvrages souterrains, aériens ou subaquatiques de transport ou de distribution).

5) L'accès d'Enedis à la propriété

Enedis est autorisée à faire pénétrer ses agents ou ceux des entreprises qu'elle a accréditées afin de réaliser les travaux d'implantation des ouvrages.

Enedis informera préalablement le propriétaire de ses interventions, sauf en cas d'urgence.

6) Les conditions financières de cette implantation

Au regard des droits reconnus par le propriétaire à Enedis en application de cette convention, Enedis s'engage à lui verser une indemnité forfaitaire, unique et définitive.

Son montant est de 20 (vingt euros) €.

Cette somme sera versée lors de la signature de l'acte notarié.

7) L'indemnisation en cas de dommages à l'occasion des travaux d'implantation

Si des dommages directs et certains sont causés aux biens à l'occasion de l'implantation des ouvrages, le propriétaire aura droit à une indemnité. Son montant sera déterminé selon la nature et l'étendue des dommages. Il sera fixé à l'amiable ou à défaut d'accord, par le tribunal compétent.

EXPLOITATION DES OUVRAGES

8) Les opérations liées à l'exploitation des ouvrages

Par cette convention, le propriétaire autorise Enedis à exploiter les ouvrages implantés sur sa propriété et à y réaliser toutes les opérations nécessaires pour les besoins du service public de la distribution d'électricité. Il s'agit de la surveillance, l'entretien, la réparation, le remplacement et la rénovation des ouvrages.

9) Les conditions dans lesquelles le propriétaire peut jouir de sa propriété

Le propriétaire conserve la propriété et la jouissance de la propriété.

Pour autant, il renonce à demander l'enlèvement ou la modification des ouvrages désignés à l'article 1) ci-dessus, peu importe les motifs de sa demande.

Cet enlèvement ou cette modification des ouvrages seront toutefois possibles si le propriétaire prend intégralement en charge tous les coûts associés.

Ce qui est interdit :

- **Le propriétaire s'interdit de porter atteinte à la sécurité des ouvrages d'Enedis ;**
- **Le propriétaire s'interdit de réaliser ou faire réaliser des travaux ou d'édifier une construction** dans l'emprise et à proximité des ouvrages définis au 1 ;
- **Le propriétaire s'interdit de réaliser ou de laisser pousser des plantations** d'arbres ou arbustes, de toute culture sur ou sous le tracé et à proximité des ouvrages définis au 1 ;
- **Le propriétaire s'interdit de modifier le profil de son terrain**, dans l'emprise et à proximité des ouvrages définis au 1.

Ce qui est autorisé :

Le propriétaire pourra édifier des constructions et réaliser des plantations sur sa propriété dans les conditions suivantes :

- Le propriétaire pourra édifier des constructions ou effectuer des plantations à proximité des ouvrages décrits à l'article 1) à condition de respecter les distances prévues par la réglementation en vigueur entre ces ouvrages et ces constructions ou implantations.
- Le propriétaire pourra planter des arbres de part et d'autre de la nappe des conducteurs à condition de respecter les conditions suivantes : la distance entre le sommet de l'arbre et la nappe de conducteurs doit être supérieure à la distance prévue par la réglementation en vigueur. Cette distance est calculée en tenant compte d'une possible chute perpendiculaire de cet arbre en direction des nappes de conducteurs.

10) L'accès d'Enedis à la propriété

Enedis est autorisée à faire pénétrer ses agents ou ceux des entreprises qu'elle a accréditées afin de réaliser tous les travaux liés à l'exploitation des ouvrages.

Enedis informera préalablement le propriétaire de ses interventions, sauf en cas d'urgence.

11) L'indemnité en cas de dommage à l'occasion des opérations liées à l'exploitation

Si des dommages directs et certains sont causés aux biens à l'occasion de toutes les opérations liées à l'exploitation des ouvrages, le propriétaire aura droit à une indemnité. Son montant sera déterminé selon la nature et l'étendue des dommages. Il sera fixé à l'amiable ou à défaut d'accord, par le tribunal compétent.

AUTRES ARTICLES

12) Les effets de cette convention

Le propriétaire s'engage à porter cette convention à la connaissance des personnes qui ont ou qui acquièrent des droits sur la propriété, notamment en cas de transfert de propriété ou de changement de locataire.

De plus, le propriétaire s'engage à faire reporter les termes de la présente convention dans

13) Les formalités

Enregistrement

Enedis pourra faire enregistrer cette convention auprès des services des impôts.

Copie pour le propriétaire

Enedis remet un exemplaire de la convention au propriétaire après accomplissement des formalités nécessaires.

Acte authentique

Cette convention sera formalisée par un acte authentique devant un notaire en vue de sa publication au service de la publicité foncière.

Enedis prendra à sa charge les frais liés à cet acte.

14) Les éventuels litiges

Si un litige survient entre les parties au sujet de l'interprétation ou de l'exécution de cette convention, les parties conviennent de rechercher un règlement amiable.

A défaut d'accord, les litiges seront soumis au tribunal compétent du lieu de situation de la propriété.

15) Les données à caractère personnel

Enedis recueille des données pour la bonne exécution de la présente convention (noms, prénoms, adresse, etc.). Ces données seront traitées conformément à la loi n° 78-17 du 6 janvier 1978 relative à l'informatique, aux fichiers et aux libertés et au règlement général sur la protection des données.

Elles sont conservées pendant la durée de vie de l'ouvrage et sont destinées à Enedis, ses prestataires et le cas échéant aux tiers autorisés ou tout tiers qui justifierait d'un intérêt majeur.

Le propriétaire dispose d'un droit d'accès à ses données, de rectification, d'opposition et d'effacement pour motif légitime. Il peut exercer son droit d'accès via l'adresse e-mail suivante : dct-informatiqueetlibertes@enedis.fr

Si la signature est manuscrite, il convient de réaliser 4 (quatre) exemplaires de la convention et faire précéder la signature de la mention manuscrite " Lu et approuvé ".

Si la signature est électronique, la convention est signée dans les conditions prévues par les articles 1366 et 1367 du Code civil, d'un commun accord entre les Parties.

La présente convention est signée dans les conditions prévues par les articles 1366 et 1367 du Code civil, d'un commun accord entre les Parties.

Enedis

Date :



Cadre réservé à Enedis

A....., le

Nom Prénom	Signature
COMMUNE D ANSE représentée par son Maire, Monsieur Daniel POMERET	

Annexe : plan de tracé des ouvrages

Commune de : ANSE

Rac C5 - Orange Business
1942 av. de l'Europe

Pose BTAS 240² al - 90m
Parcelles AN 203-59

Envoyé en préfecture le 15/05/2026

Reçu en préfecture le 15/05/2026

Publié le 15/05/2026

ID : 069-216900092-20260511-064_2026-DE

L'ELECTRICITE EN RESEAU

Affaire : DC24/140613

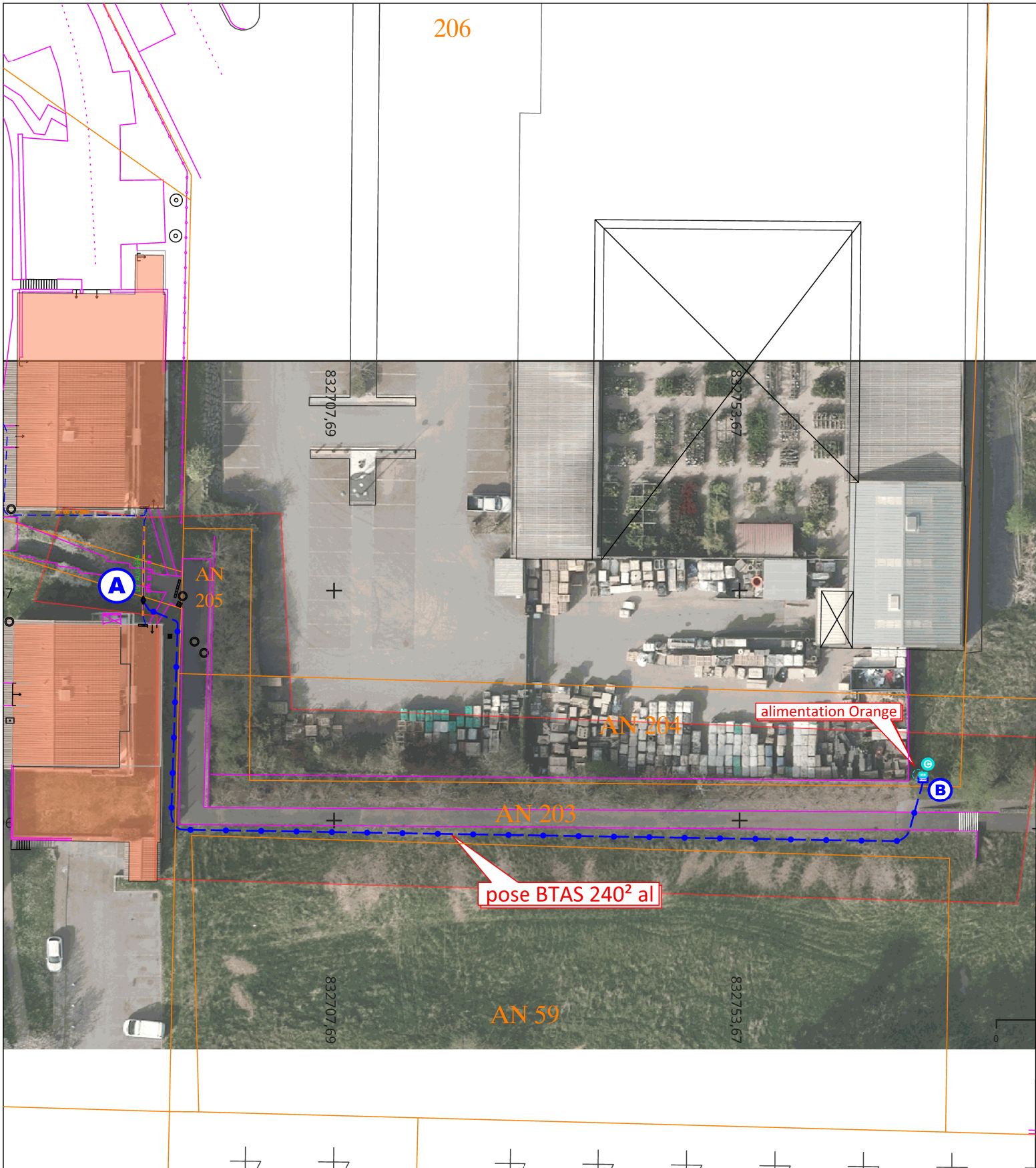



FICHE D'IDENTITE PROPRIETAIRE

PASSAGE DE LIGNES ELECTRIQUES

(Souterraines ou Aériennes)

Câbles souterrains*

Câbles aériens*

Adresse exacte d'implantation des ouvrages : **La Fontaine Sud – 69480 ANSE**

Référence(s) cadastrale(s) : Section(s) **AN** Numéro(s) **0203/0059**

Longueur totale des lignes électriques : **90 mètres**

Largeur totale de la tranchée : **1 mètre**

INDEMNITES

Au titre de l'intangibilité des ouvrages, une indemnité unique et forfaitaire de Vingt Euros (20 €) sera versée au propriétaire par Enedis.

NB : L'indemnité ne sera versée qu'après régularisation de la convention de servitudes par acte notarié

IDENTITE DU PROPRIETAIRE

<u>Collectivité locale</u>	<p>Département ou Mairie de : ANSE</p> <p><i>Nom et prénom de la personne habilitée à signer :</i> Monsieur Daniel POMERET - Maire</p> <p><i>Adresse :</i> 55 place du Général de Gaulle 69480 ANSE</p>
<p><input checked="" type="checkbox"/> Copie de la <u>Délibération du Conseil Municipal</u> pour les Mairies.</p>	
<p>Téléphone : 04-74-67-03-84</p>	
<p>Adresse Mail du signataire de la convention : dpomeret@mairie-anse.fr</p>	

Je Soussigné, **Monsieur Daniel POMERET**

Autorise : **ENEDIS**

A implanter sur la parcelle de terrain désignée ci-dessus dont je suis propriétaire, les câbles électriques souterrains ou aériens, conformément au plan ci-joint.

Cet accord se traduira par la signature d'une convention de servitudes à intervenir entre Enedis et moi même.

Fait à : **Anse** Le **1er avril 2026**

Signature du propriétaire

Signé par : Daniel POMERET
Date : 02/04/2026
Qualité : MAIRE

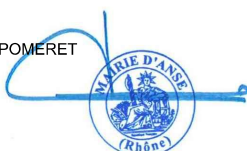

041/2025

Envoyé en préfecture le 15/05/2026

Reçu en préfecture le 15/05/2026

Publié le 15/05/2026 le 18/04/2025

ID : 069-216900092-20260511-064_2026-DE

Publié le 18/04/2025

ID : 069-216900092-20250414-041_2025-AR

REPUBLIQUE FRANCAISE

**EXTRAIT DU REGISTRE
DES DELIBERATIONS DU CONSEIL MUNICIPAL
DE LA COMMUNE DE ANSE**

Séance du 14/04/2025

OBJET : Arrêt de deux sites pour implantation d'infrastructures TOTEM France (ORANGE) et autorisation de signer les baux

Nombre de Conseillers en exercice : 29

Nombre de présents : 23

Nombre d'exprimés : 27

Date convocation : 01/04/2025

Le Conseil Municipal s'est réuni en séance publique, salle du Conseil Municipal, le quatorze avril deux mille vingt-cinq à dix-neuf heures, sous la présidence de Daniel POMERET, Maire.

Etaient présents :

Daniel POMERET, Jean-Luc LAFOND, Claire ROSIER, Xavier FELIX, Marie-Claire PAQUET, Luc FERJULE, Nathalie HERAUD, Max DURMARQUE, Liliane BLAISE (maire-adjoints)

Christophe MONTANTEME, Pascale ANTHOINE, Emmanuelle SCHARFF, Linda BEGGUI, Pierre REBUT, Ludivine CHERICI, Fabrice MORICHON, Roseline MHARI AGOURRAME, Stéphane DUTHEIL, Sandrine TROUSSIEUX, Christophe DEBIZE, Carine RANSEAU, Gilbert PRIGENT, Bruno PONNET,

Absents excusés : Karim MOYENIN OUARDI, Didier RICHERD

Procurations :

Marie-Hélène BERNARD donne pouvoir à Daniel POMERET

Céline BABUS donne pouvoir à Ludivine CHERICI

Ouda MECHAIN donne pouvoir à Emmanuelle SCHARFF

Alexis VERMOREL donne pouvoir à Xavier FELIX

Jean-Luc LAFOND est désigné secrétaire de séance.

Bénédicte ROGER-CERTHOUX Directrice Générale des services assiste au conseil en application de l'article L.2121-15 du Code Général des Collectivités Territoriales.

En novembre 2024, Monsieur le Maire a été sollicité par TOTEM France en recherche de nouveaux emplacements susceptibles de permettre l'hébergement des infrastructures passives et des Équipements de réseaux communications électroniques.

TOTEM France a notamment pour objet social toutes prestations relatives à la construction, au déploiement, à la commercialisation et à l'exploitation de sites (pylônes, etc ...), y compris les prestations d'accueil d'équipements sur sites et toute activité connexe.

Après plusieurs rencontres et visites sur site, 2 emplacements techniques ont été arrêtés :

La présente délibération peut faire l'objet d'un recours pour excès de pouvoir devant le Tribunal Administratif de Lyon dans un délai de deux mois à compter de sa publication et de sa réception par le représentant de l'Etat.

041/2025

Envoyé en préfecture le 15/05/2026

Reçu en préfecture le 15/05/2026

Publié le 15/05/2026 et 18/04/2025

ID : 069-216900092-20260511-064_2026-DE

Publié le 18/04/2025

ID : 069-216900092-20250414-041_2025-AR

- Sur le terrain des services techniques situé 80 Chemin de la Bordière et cadastré AN n° 146,

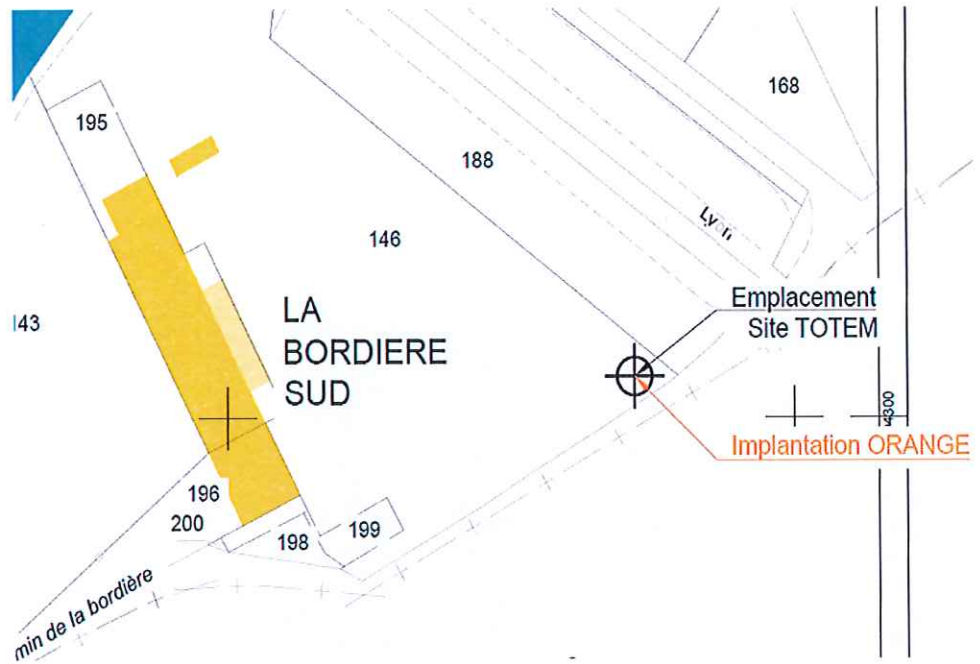

- Sur terrain au Sud de Jardiland situé Route de Villefranche et cadastré AN n° 203.

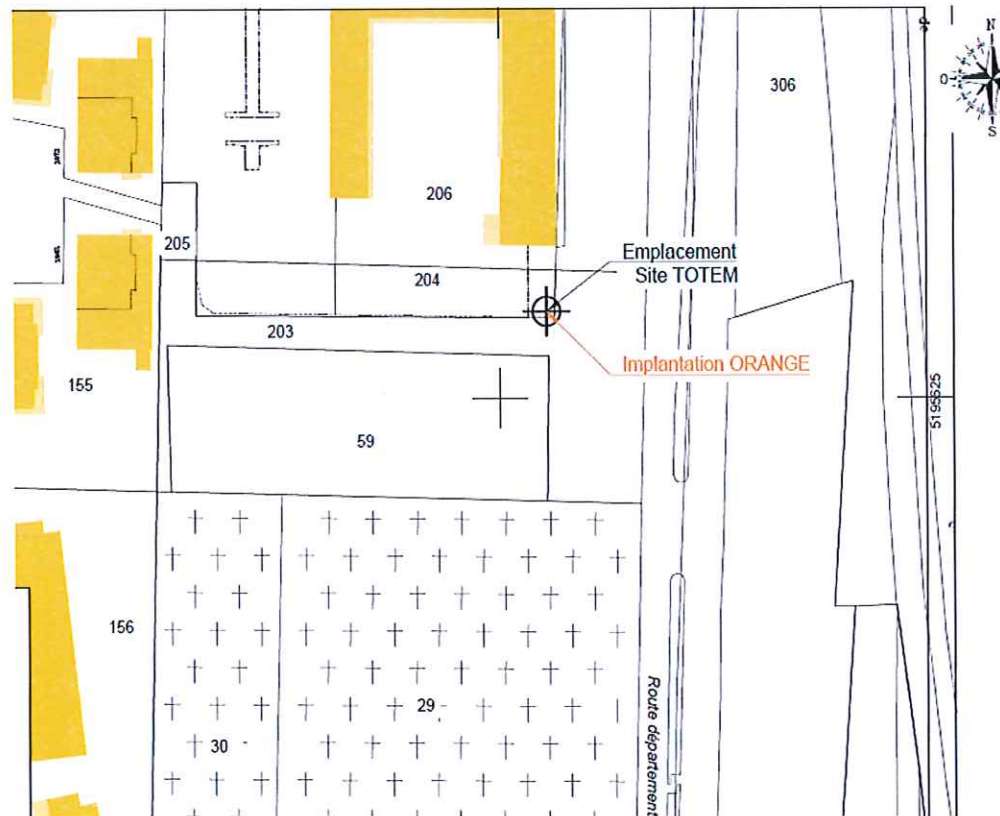

La présente délibération peut faire l'objet d'un recours pour excès de pouvoir devant le Tribunal Administratif de Lyon dans un délai de deux mois à compter de sa publication et de sa réception par le représentant de l'Etat.

041/2025

Envoyé en préfecture le 15/05/2026

Reçu en préfecture le 15/05/2026

Publié le 15/05/2026 et 18/04/2025

ID : 069-216900092-20260511-064_2026-DE

Publié le 18/04/2025

ID : 069-216900092-20250414-041_2025-AR

Afin de permettre ces implantations, un bail pour chaque emplacement technique doit être signé entre TOTEM France et la Commune de ANSE pour une durée de 12 ans moyennant un loyer annuel de 4.500 € pour chaque emplacement.

La ressource financière n'est pas la motivation principale, mais le besoin de couverture est réel et même dans les zones desservies, un manque est constaté au regard des usages (le télétravail mais pas uniquement ; la domotique et les activités de loisirs sont fortement consommatrices de très haut débit, en attendant les usages généralisés de l'I.A.)

Le conseil municipal sera amené à se prononcer sur le choix des emplacements techniques et autoriser le Maire à signer les baux correspondants.

LE CONSEIL MUNICIPAL

A l'unanimité des votants

- 1°) **APPROUVE** les deux emplacements proposés pour l'implantation d'infrastructures TOTEM France
- 2°) **DIT** que le Maire à délégation du conseil municipal pour la signature des baux correspondants, par délibération 046/2020 donnant délégation au Maire conformément à l'article L2122-22 du CGCT
- 3°) **CHARGE** Monsieur le Maire de la poursuite et de l'exécution de la présente délibération.

Le Maire,
Daniel POMERET



Le secrétaire
Jean-Luc LAFOND